Arka Fiskale

DATECS DP-25+

enternet

Doracak Përdorimi

enternet

Arka Fiskale
DATECS DP-25+

Doracak Përdorimi

ENTERNET SH.P.K
Prishtine, Kosove
info@enternet-ks.com
www.enternet-ks.com
+383 38 603 231

Informacioni në këtë dokument nuk mund të kopjohet me asnjë mënyrë dhe në asnjë rrethanë pa një pëlqim paraprak me shkrim nga DATECS Ltd. dhe përfaqësuesit te autorizuar për Kosovë, Enternet N.T.SH.

Rrafshi i Kosovës, nr.80, Veternik, Prishtinë, +383 38 603 231, info@enternet-ks.com

Verzioni: Prill, 2020

Përmbajtja **faqe**

HYRJE	4
KARAKTERISTIKAT KRYESORE FUNKSIONALE DHE TEKNIKE	4
PAMJA NGA JASHTË E ARKES FISKALE	6
TASTIERA	6
SHPAKETIMI	6
KYÇJA/ÇKYÇJA	7
LOADING THE PAPER	7
MODES OF OPERATION	7
PROGRAMMING MODE	8
PARAMETER DESCRIPTION	10
1. Article parameters	10
2. Price article	12
3. Operators	12
4.Texts into receipt	13
5. Configuration	14
6. Data dhe ora	16
7.Claud terminali	16
MODE R - REGISTRATION	16
Key functions in registration mode	16
SPECIFIC WORKING CASES IN 'REGISTRATION' MODE	19
Using a "barcode" on a PLU	19
Article “SEARCH” mode	20
MODE X - ECR REPORTS	20
Select mode	20
Types of X reports	20
MODI Z – RAPORTET ME FSHIRJE	21
Zgjedh modin	21
Llojet e Z raporteve	22
MODET TJERA	22
Lidhja me PC	22
Memoria Fiskale	22
Modi i Zhurnalit (Ditari Elektronik-ZHKE)	23
Modi i testimit	24

HYRJE

Ky doracak i perdorimit ofron informacion te nevojshem dhe te mjaftueshem teknik dhe funksional per arken DP-25 + dhe menyren e funksionimit te saj. Specifikon ne detaje te gjitha instruksionet per kyçjen ne pune te arkes, perdorim korrekt dhe ruajtje, si dhe specifikat teknike dhe funksionale te kesaj pajisje.

Parametrat e Arkes Fiskale DP-25 + marrin ne konsiderate kerkesat dhe nevojat e sherbimit te klienteve dhe kontabilitetit per: dyqane, supermarkete, barnatore, restorante dhe cdo pike shitje tjeter. Arka mundeson llogaritje te plote dhe te mjaftueshme si per menaxherin e dyqanit ashtu edhe per autoritetet tatimore

KARAKTERISTIKAT KRYESORE FUNKSIONALE DHE TEKNIKE

Parametri	**Komentet**
Nr. maksimal i artikujve qe mund te ruhen ne bazen e te dhenave	deri 100 000
Gjatesia e emrit te artikullit	Deri 32 karaktere Emri programohet ne gjuhet shqipe dhe serbe
Llojet e barkodeve	EAN-13, EAN-8, UPC, barkode nga printeret e peshoreve
Lloji i tatimeve	TVSH, deri ne 8 te tilla
Grupi i artikujve	Deri 99
Kategoria	Deri 9999
Operatore	Deri 30
Menyrat e pagesave	4 menyra (te paracaktuar: Kesh, Qek, Kartele ose Vouqer)
Modet e punes se Arkes	- Regjistrimi - Raportimi - Raporti me pastrim - Programimi - Komunikimi me PC - Modi i servisit - Testi - Modi i ZHKE (EJ)
Komunikimi online me PC	- Per programim, lexim dhe raportim te databazes se artikujve; - per konfigurim te parametrave te arkes.
ZHKE-EJ kartele	Po (SD kartele)

Memorie fiskale	Te pashlyeshme, 2000 raporte
Kripto Modul	Po
Karakt. per rresht	42
Bluetooth moduli	Opsional
Printeri termik	Seiko LTP01-245-11
Bateria	Li-Ion 7.4V 2000mA/h
Shpejt. E printimit	12 rreshta/sekonde
Logo grafike	Madhesia e perkrahur 384 x 96 dots
Rrollne termike	- gjeresi 57,5+/-0,5 mm - trashesi nga 60 deri 72 μm - diametri i rrollnes deri 50 mm
Displej i operatorit Displej i klientit	- Grafik LCD, 4 rreshta x 22 karaktere - Grafik LCD, 2 rreshta x 22 karaktere
Tastiera	33 taste
Furniz. me rryme	Adapter - DC 9V/3,5A, hyrje: 100-240V 50-60Hz
Ora / Kalendari	Punon deri 90 dite pa furnizim me rryme
Temp. E punes	Nga 0 C deri +45 C
Dimenzionet	(243/69/168) mm
Pesha, kg	0.800 kg (me rrollne te letres)
Nderlidhja dhe pajisjet shtese	- Dalje per sirtar – 1 cope, - RS-232C(2 cope), Ne modin Regj. mund te konfigurohet per pune me: Barkod, Peshore, displej te jashtem, terminal bankar dhe lidhje me PC.
Komunikimi	GPRS modem per komunikim me ATK.

PAMJA NGA JASHTË E ARKES FISKALE

TASTIERA

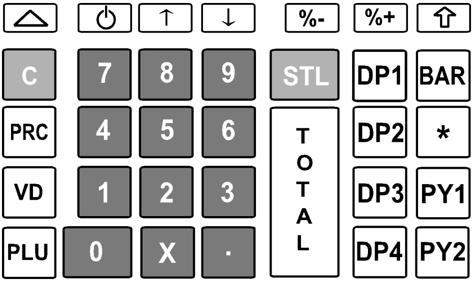

SHPAKETIMI

Pasi ta hjekni pajisjen nga paketa aty do te gjeni:

- Doracakun e perdorimit;
- Pasaporten-librezen e servisit te pajisjes.

Mos e instaloni Arken nen ndikim direkt te rrezeve te diellit apo afer ndonje pajisje per ngrohje.Vendoseni arken ne vend te pershtatshem aty ku edhe klienti edhe operatori i shohin displejet respektiv.
Mos e instaloni arken ne ambient me pluhur te madh!

KYÇJA/ÇKYÇJA

Arka vjen e pajisur me nje adapter. Adapteri kycet ne furnizim ne rrjetin kryesor 100-240 V ~50-60Hz, dalje 9V/3,5A.

Adapteri i arkes nuk duhet te kyçet ne furnizim ne qarkun e njejte me pajisje tjera qe kane ngarkese me te madhe siq janë: Frigoriferet, nxemset, motoret elektrik etj.
Ky adapter perdoret vetem per mbushjen e baterise.
Para fillimit te punes kontrolloni se a eshte e vendosur rrollna e letres termike!

Arka kyqet me shtypjen e tastit ⏻. Ne displej shfaqet “Menyja Kryesore”.

Arka del nga <<Menyja Kryesore>> me shtypjen e tastit 0.

VENDOSJA E RROLLNES TERMIKE

- Hape kapakun e eperm;
- Vendose rrollnen ne pjese e dedikuar per te;
- Terhiqe perafersisht 5÷10 cm te letres jashte;
- Mbylle kapapun duke e shtypur butesisht;

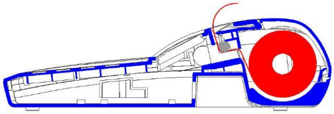

- Per levizje te letres shyp tastin △ sa here qe te jete e nevojshme.

MODET E PUNËS

Arka perkrahe disa mode te punes, te cilet lejojne qasje te lehte ne te gjithe parametrat dhe ndryshimin eventual te tyre, shtypjen e raporteve, komunikimin me PC dhe shitje nga tastiera. Menyte e ndryshme kane pershkrime specifike dhe gabimi eventual nga operatori shkakton shfaqjen e nje mesazhi te gabimit.

Pasi ta kyçni arken (me tastin ⏻) ne displej shfaqet “Menyja Kryesore”. Menyja kryesore jep qasje ne modet e meposhtme::

Modi N	Pershkrimi	Modi N	Pershkrimi
1	Regjistrimi i shitjeve	6	Lidhja me PC
2	X raportet	7	Modi i servisit
3	Z raportet	8	ZHKE-EJ
4	Programimi i param. te arkes	9	Testet kontrolluese
5	Memoria fiskale	10	**OFF**- Ckyqja e PEF '**OFF**' modi

1. Zgjedhja e modit te operimit

Secilit mod mund ti qasemi ne kete menyre:
-me shtypjen e tastit nga tastiera

-me ndihmen e tasteve ↑ / ↓ selekto dhe perzgjedh modin me shtypjen e TOTAL.

Me tastin ⏻ mund te dilni nga cilido mod dhe te ktheheni ne menyne paraprake.

2. Qasja në Mode:

Operatorët nuk kanë të drejta të barabarta për të hyrë në MODE. Lejet e qasjes për operatorët janë:

-Operatoret 1..23 (shitesat) kane qasje vetem ne Modin **Regjistrimi**

-Operatoret 24, 25 kane qasje ne modet **Rexhistrimi**, **X Raporti** dhe **ZHKE**

-Operatoret 26, 27 kane qasje ne modet **Rexhistrimi**, **X Raporti**, **Z Raporti** dhe **ZHKE**

-Operatoret 28, 29, 30 (menaxheret) kane qasje ne modet **Rexhistrimi**, **X Raporti**, **Z Raporti, Programimi** dhe **ZHKE**.

-Te gjithe operatoret kane qasje ne modet **TESTI dhe LIDHJA ME PC.**

-Teknikat kane qasje ne modin **SERVISI.**

3. Ndryshimi i gjuhës

Gjuha e mesazheve mund te ndryshohet me tastin *. Gjuha mund te ndryshohet nga secila meny.

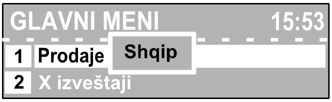

PROGRAMMING MODE

Nëse jeni duke programuar PEF-in tuaj, lexoni me kujdes këtë kapitull.

Nese PEF eshte programuar nga tekniku, kaloje kete kapitull dhe vazhdoni me kapitullin **MODI R - Rexhistrimi**.

Modi **“PROGRAMIMI”** ju mundeson programimin e parametrave te grupuar sipas menyres se punes se tyre ne PEF. Çdo parametër qaset përmes menysë se ndryshme. Parametrat ndryshohen në modin Programim pasi vlera e tyre të shfaqet në ekran.

Qe te qaseni ne modin "Programimi":

Ju mund ta selektoni modin “ PROGRAMIMI” si me poshte:

1. Kyceni PEF-in. Ne displej shfaqet menuja kryesore:

2. Shtyp tastin [4].
3. Fut pasvordin (i paracaktuar-30).

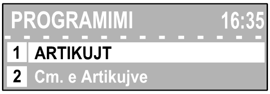

4. Ne displej shfaqet menyja. Perzgjedh parametrat qe deshironu ti ndryshoni duke shtypur tastin:

[1] - Programimi i artikujve (PLU)
[2] - programimi i cmimit PLU
[3] - Programming operators
[4] - Programimi i tekstit
[5] - programimi i konfigurimit
[6] - Programimi i dates/ores
[7] - Cloud terminali

5. Vlerat e parametrave ndryshohen duke përdorur funksionet e tasteve në modin Programimi.

Funksionet e Tasteve ne modin "PROGRAMIMI"

Çdo parametër ka fusha, të cilat përcaktojnë karakteristikat e tij. Disa nga parametrat kanë më shumë se një fushë. Për shembull, artikujt kanë deri në 100000 fusha - numri maksimal i artikujve të programueshëm, secila prej tyre ka fusha të ndryshme - emrin, çmimin, TVSH-në, etj.
Kur programoni artikuj për shitje, operatorët, funksionet e tasteve, ngritjen dhe zbritjen, operatori së pari hyn në numrin e shenimit që ai / ajo dëshiron të modifikojë. Për shembull nëse jeni duke programuar:

- artikujt – separi e zgjedhni numrin e produktit (numer nga 1 deri 100000);
- operatoret – separi e zgjedhni numrin e operatorit (numri nga 1 deri 30);

Numri i shenimit mund te perzgjedhet me ndonjeren nga menyrat e meposhtme:

- duke theksuar fushën që korrespondon me numrin e shenimit, duke futur një numër;
- duke nënvizuar fushën që korrespondon me numrin e shenimit dhe shton/ zvogëlon vleren duke perdorur tastet [%+]/[%-];

Pas hyrjes në një nga menytë e Programimit, PEF shfaq grupin e fushave të modifikueshme në atë meny (nëse ka shenime të ndryshme në atë meny, e para zgjidhet automatikisht).

Per te ndryshuar vlerat e fushave, operatori mund te perdore tastet [%+]/[%-]

Per te rritur/zvogeluar vleren ose tipin e secile vlere nga tastiera. Shtypja e tastit [TOTAL] konfirmon vleren e shenuar. Operatori mund të vazhdojë të programojë fusha të tjera të parametrave ose të ndërpresë programimin me tastin [⏻].

Fushat e simboleve dhe shifrave mund të editohen. Kur programoni fushat me vlera shifrore është e mundur të futni vetëm shifra nga një rang, të përcaktuara nga parametri. Kur te editoni fushat me vlerat e simbolit të gjitha simbolet që mbështet PEF mund të futen - shkronja dhe shifrat. Funksionet e tasteve në modin e programimit të fushave:

%+	Kalon ne simbolin e rradhes	%-	Kthehet ne simbolin paraprak
X	E fshin simbolin djathtas kursorit	C	E fshin simbolin majtas
PRC	Shkon ne fund te fushes	VD	Leviz ne fillim te fushes
STL	Zgjedhja e shifrave ose shkronjave	PY1	Kalon nga shkronjat e medha ne te vogla
TOTAL	E fut parametrin dhe kalon ne fushen tjeter	**Me shtyp dhe me mbajte** C	Pastron permbajtjen e fushes

Karakteri ***"^"*** *supozohet si karakter servisi kur shtypet. Kur programoni tekstin, karakteri pas* ***"^"*** *shtypet në BOLD dhe karakteri i parë* ***"^"*** *nuk shtypet.*

Ne figurat e meposhtme eshte treguar se si mund te zgjedhen simbolet (me tastin) ([STL]):

7 **.,-№!@7**	8 **ABCÇČĆ8**	9 **DEFËĐ9**
4 **GHI4**	5 **JKL5**	6 **MNO6**
1 **PQRSŠ1**	2 **TUV2**	3 **WXYZŽ3**

Kur editoni një fushë simbolesh, simbolet zgjidhen duke shtypur vazhdimisht një tast, dhe nëse tasti mbetet i pa shtypur për një kohë të caktuar - kjo do të bëjë që kursori të lëvizë automatikisht në pozicionin tjetër në ekran (kjo bëhet në mënyrë e ngjashme si kur editoni tekstin në një telefon celular).

P.SH .- Shkronja "R" shfaqet ne tastin [1], pozita e trete. Per te shfaqur shkronjen "R" ne ekran te PEF duhet te shtypet tasti [1] tri here rradhazi.

PËRSHKRIMI I PARAMETRAVE

1. Parametrat e artikujve

PEF mund te ruaj deri 10000 artikuj.

N	Pershkrimi	Rangu	Komenti
1	Kodi artikullit	Deri 6 shifra	Nomenklatura e kodit te artikullit
2	Emri ne shqip	Deri 32 karaktere	Paracaktuar: intervali
3	Emri ne serbisht	Deri 32 karaktere	Paracaktuar: intervali
4	Grupi tatimor	1÷8	Paracaktuar: 1
5	çmimi	Deri 9 shifra	Paracaktuar: 0.00
6	Lloji i cmimit	0÷2	Shitja eshte e mundur: 0: Vetem me cmimin e programuar 1: Me cmimin e programuar ose te lire 2: Me cmim me te ulte apo te barabarte me ate te programuar
7	Kategoria	1÷9999	Paracaktuar: 1
8	Grupi artikujve	1÷99	Paracaktuar: 1
9	Barkodi 1	Deri 15 shifra	Paracaktuar: 0
10	Barkodi 2	Deri 15 shifra	Paracaktuar: 0

Emri i artikullit dhe grupi tatimor nuk mund të ndryshohet nëse nuk bëhet një raport ditor Z.. Pasi një raport Z është bërë të gjithë parametrat e artikullit mund të ndryshohen.
Një artikull i ri mund të programohet në modin «Artikulli i ri», i cili mund të arrihet me 2 mënyra:

- numri i artikullit te paprogramuar shenohet ne fushen «Kodi i Artikullit» dhe shtypet tasti [TOTAL].

- nga çdo fushe me shtypjen e tastit **PLU** dhe numri i artikullit te pare te paprogramuar shfaqet ne displej.

Shembull per programimin e artikullit 5 me emrin “Buka” dhe çmimin 10

- Futesh ne modin e PROGRAMIMIT me tastin **4** nga menyja <MENU KRYESORE>; Sheno pasvordin (i paracaktuar-30) dhe konfirmo me tastin **1** per te zgjedhur “Programimin e artikullit”;

```
PROGRAMIMI            16:35
1 ARTIKUJT
Kodi i artikullit: 5
** ART I RI **
Kodi i artikullit:
                          5
```

-Shtyp **5** **TOTAL** ;

-Sheno emrin e artikullit ne shqip “Buka” duke perdorur tastet e meposhtme:

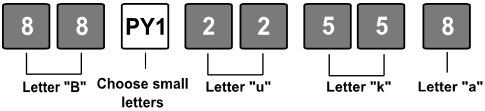

Nese shfaqet ne displej teksti “*Buka*” – atehere artikulli eshte programuar ne rregull. Nese ka ndonje gabim atehere mund te kthehesh mrapa me tastin **%-** dhe e shenon perseri shkronjen.

-Shtyp **TOTAL** **TOTAL**;

```
Kodi i artikullit: 5
** ART I RI **
Emri ne Serbisht:
```

- Sheno emrin e artikullit ne serbisht “Hljeb” me tastet e meposhtme:

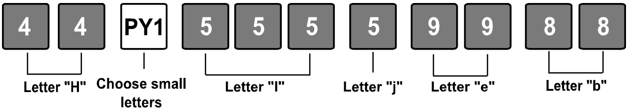

Nese shfaqet ne displej teksti "Hljeb" – atehere eshte programuar ne rregull. Nese ka ndonje gabim atehere mund te kthehesh mrapa dhe ta shenon shkronjen perseri

- Shtyp **TOTAL** **TOTAL**;

```
Kodi i artikullit: 5
** ART I RI **
TVSH:
              PERJASHTUAR
```

-Sheno shifren nga 1 deri 8 per normen tatimore dhe tastin TOTAL;

Kodi i artikullit: 5
** ART I RI **
Cmimi
0.00

-Shtyp 1 0 TOTAL TOTAL;

Kodi i artikullit: 5
** ART I RI **
Lloji i Çmimit
0

- Sheno shifren nga 0 deri 2 per llojin e çmimit dhe shtyp tastin TOTAL TOTAL;

Kodi i artikullit: 5
** ART I RI **
Kategoria:
1

- Sheno shifren nga 1 deri 9999 per grupin e kategorise se artikullit dhe shtyp TOTAL TOTAL;

Kodi i artikullit: 5
** ART I RI **
Grupi i Art:
1

- Sheno shifren nga 1 deri 99 per grupin e artikujve dhe shtyp TOTAL TOTAL;

Kodi i artikullit: 5
** ART I RI **
Barkodi:1
0

- Nëse dëshironi të punoni me barkod - shkruani atë nga tastiera ose lexojeni atë me anë te skanerit dhe shtyp tastin TOTAL;

Deshironi ti shtypni?
(0) - Po / (TL) - Jo

-shtyp 0 nese deshironi qe te shtypet ose shtypni tastin TOTAL nese nuk e deshironi te shtypur konfirmimin.

2. Çmimi i artikullit

N	Pershkrimi	Rangu	Komenti
1	Kodi artikullit	Deri 6 shifra	Kodi i nomenklaturës së artikullit
2	Emri	Deri 32 karaktere	Vetem per lexim
3	Çmimi	Deri 9 shifra	Paracaktuar: 0.00

3. Operatoret

Per te ndryshuar emrin ose fjalekalimin e operatorit duhet te shtypet paraprakisht nje Z raport.

N	Pershkrimi	Rangu	Komenti
1	Nr operatorit	1÷30	
2	Emri i operatorit	Deri 30 simbole	I percaktuar: OPERATORI xx (xx-nr i operatorit)
3	Pasvordi operatorit	Deri 8 shifra	I percaktuar: i pershtatet numrit te operatorit.

Shembull per programimin e emrit te operatorit me numrin 10

- Futu ne modin PROGRAMIMI me shypjen e tastit [4] nga <MENU KRYESORE>

- Sheno pas. (i paracakuar-30) dhe konfirmo me [TOTAL].

- Shtyp [3] per te zgjedhur "Programimin e operat.";

-Shtyp [1] [0] dhe [TOTAL] [TOTAL] (numri mund te zgjedhet me ane te tasteve [↑] [↓]);

-Sheno emrin e operatorit "John" duke perdorur tastet e meposhtme:

[5] [PY1] [6] [6] [6] [4] [4] [6] [6]

[5] – Letter "J"; [PY1] – Choose small letters; [6] [6] [6] – Letter "l"; [4] [4] – Letter "h"; [6] [6] – Letter "n"

Nese shfaqet ne displej teksti "John" – eshte programuar emri i sakte. Nese ka ndonje gabim, atehere kthehu tek vendi i gabimit me tastin [%+] dhe shtype shkronjen perseri.

-Shtyp [TOTAL] [TOTAL] per te konfirmuar emrin dhe te kaloni ne fushen e rradhës;

- Nese doni te ndryshoni pasvordin e paracaktuar, sheno pasvordin e ri dhe shtyp [TOTAL] [TOTAL] per te kaluar ne fushen e rradhës;

- shtyp **0** nese deshironi qe te shtypet ose shtypni tastin **TOTAL** nese nuk doni.

4. Teksti ne kupona

PEF lejon shtypjen e deri në 10 rreshtave te reklamimit.

Nr	Pershkrimi
1	Rreshti 1-rresht nga parulla (shqip)
2	Rreshti 2-rresht nga parulla (shqip)
3	Rreshti 3-rresht nga parulla (shqip)
4	Rreshti 4-rresht nga parulla (shqip)
5	Rreshti 5-rresht nga parulla (shqip)
6	Rreshti 6-rresht nga parulla (shqip)
7	Rreshti 7-rresht nga parulla (shqip)
8	Rreshti 8-rresht nga parulla (shqip)
9	Rreshti 9-rresht nga parulla (shqip)
10	Rreshti 10-rresht nga parulla (shqip)
11	Rreshti 1-rresht nga parulla (serbisht)
12	Rreshti 2-rresht nga parulla (serbisht)
13	Rreshti 3-rresht nga parulla (serbisht)
14	Rreshti 4-rresht nga parulla (serbisht)
15	Rreshti 5-rresht nga parulla (serbisht)
16	Rreshti 6-rresht nga parulla (serbisht)
17	Rreshti 7-rresht nga parulla (serbisht)
18	Rreshti 8-rresht nga parulla (serbisht)
19	Rreshti 9-rresht nga parulla (serbisht)
20	Rreshti 10-rresht nga par. (serbisht)

5. Konfigurimi

5.1. Arka Fiskale (PEF)

N	Description	Value	Default
1	Numri logjik i PEF	1÷9999	1
2	Puna pa pasvord	Po, Jo	Jo
3	Hapja e sirtarit	Po, Jo	Jo Po- e hap sirtarin kur behet pagesa; Jo-nuk e hap sirtarin kur kryhet pagesa;
4	Auto ckyqje	Po, Jo	Jo
5	Fshij qark. E artik. Me Z rap.	Po, Jo	Po

6	Raport per operatoret	Po, Jo	Jo
7	Raport per artikujt	Po, Jo	Jo
8	Raport per grupet	Po, Jo	Jo
9	Maska e barkodit	0÷10 shifra	
10	Koha e auto ckyqjes	0÷15	2 (0:jo auto ckyqje)
11	Fikja e drites ne sfond	0÷5	1 (0:nuk skyqet drita ne sfond)
12	Numri i barkodeve	1,2	1

Sirtari hapet gjithmone nga menyja REGJISTRIMI me tastet [⇧] [TOTAL]*;*

5.2. Parametrat e kuponit

Fusha	Pershkrimi	Vlera	I paracaktuar
1	Kontr. I shtypjes	0÷20	10
2	Shyp llogon	Po,Jo	Jo

5.3. Parametrat e tasteve <-%> dhe <+%>

Pasi te zgjedhni parametrin, PEF ofron ndrrimin e parametrit te tastit [%+]. Me shtypjen e tasteve [%-]/[%+] mund te zgjedhni ndryshimin e funksioneve te tastit [%-]. Secili tast i ka dy fusha:

Nr	Pershkrimi	Vlera	Komenti
1	Perqindja e programuar	0.00% ÷ 99.99%	Paracaktuar: 0.00
2	Vlera e programuar	0.00÷9999999.99	Paracaktuar: 0.00

5.4. Komunikimi
5.5.1. Periferike

Parametri përcakton karakteristikat e porteve të komunikimit të PEF dhe llojin e pajisjes së lidhur. Jane dy hyrje: Hyrja 1- per COM-1 dhe Hyrja 2 - for COM-2. Me tastet [%-]/[%+] mund te zgjedhni COM 1 ose COM2.

KOMUNIKIMI 14:13
COM 2 Jo
Porti:
COM 2

Nr	Pershkrimi	Vlera	Paracaktuar
1	Lloji i pajisjes se lidhur me COM port	JO :nuk eshte e lidhur Skaneri: i lidhur me barkod lexues Peshore :i lidhur me peshore Displej :i lidhur me displej te jashtem Terminal bankar: i lidhur me term. bankar	JO

2	Shpejtesia e komunikimit	1200 bps; 2400 bps; 4800 bps; 9600 bps; 14400 bps; 19200 bps; 38400 bps; 56000 bps; 57600 bps; 115200bps;	1200 bps
3	Protokoli per komunikim me peshore	DATECS; CAS, DIBAL, DIGI; ATLAS.	Datecs * kjo fushe eshte valide vetem nese fusha 1 e ka vleren “Scale”.

Kur te lidhni një peshore me PEF, fusha 2 duhet të vendoset me të njëjtën shpejtësi komunikimi si peshorja (për referencë ju lutemi kontrolloni dokumentacionin e peshores, për shembull për peshoret DATECS zgjidhni fushën 2 = 2).

5.4.2. Lidhja me PC

Ky parameter ju mundeson qe te percaktoni COM portin, ne te cilin do te behet lidhja me PC dhe te percaktoni shpejtesine e komunikimit.

Nr. i COM portit ndryshon me tastet [%-]/[%+], ose shfaqen nr. 0-2 me kuptimet e meposhtme:
0 – nuk ka komunikim me PC; 1 - PC eshte i lidhur me COM 1; 2 - PC eshte i lidhur me COM 2.
Pasi te zgjedhni portin duhet te zgjedhni edhe shpejtesine e komunikimit. Shpejtesia e komunikimit mund te ndryshohet me shtypjen e tasteve [%-]/[%+] ose me futjen e numrave 0-9 per te cilet:

0=1200 bps; 1=2400 bps; 2=4800 bps; 3=9600 bps; 4=14400 bps;
5=19200 bps; 6=38400 bps; 7=56000 bps; 8=57600 bps; 9=115200bps;

Shpejtesia e paracaktuar eshte 1200 bps.

5.4.3. Bluetoothi

Kjo pjese e MENYSE eshte “E Rezervuar” kur ky modul nuk eshte i instaluar ne PEF.
.

Nr	Pershkrimi	Rangu	Komenti
1	On/Off	Yes / No	This option turns the Bluetooth module on or off. Default: No
2	Pairing mode	0 / 1	Default: 0
3	Descoverability	Yes / No	Default: No

6. Data dhe ora

7. Claud terminali

MODI R – REGJISTRIMI

1. Per tu futur ne modin e regjistr. shtypni [1] nga <<MENYJA KRYESORE >>.
2. Ne displej shfaqet ftesa per te shenuar pasvordin:
3. Sheno nje sekuence te shifrave (per pasvord) dhe shtyp tastin [TOTAL].

Funksionet e tasteve ne modin e regjistrimit

[DP1] [DP2] [DP3] [DP4] ose [⇧] [DP1] [⇧] [DP2] [⇧] [DP3] [⇧] [DP4]	Lejon qasje direkte te artikujt, nga 1 deri 6 Me tastet: [DP1] - e shet artikullin me numer 1 [DP2] - e shet artikullin me numer 2 [DP3] - e shet artikullin me numer 3 [DP4] - e shet artikullin me numer 4 [⇧] [DP1] - e shet artikullin me numer 5 [⇧] [DP2] - e shet artikullin me numer 6 [⇧] [DP3] - e shet artikullin me numer 7 [⇧] [DP4] - e shet artikullin me numer 8
[PLU]	Tregon, se numri i futur më parë është një kod PLU i një artikulli. Shkakton një akumulim të qarkullimit të PLU së zgjedhur në kuponin e klientit. Kur futet kodi PLU, presjs dhjetore injorohet dhe vlera e futur supozohet si një numër i plotë. *Nëse një nga parametrat e artikullit është i pavlefshëm, në ekran tregohet një mesazh gabimi:* *"Kodi i PLU nuk ekziston!", "Grupi i TVSH-së është caktivizuar" etj.*
[⇧] [PLU]	Selekton modin “Kerko Artikujt”. Ky mod iu mundeson te kerkoni sipas numrit te artikullit dhe ta shisni ate. (Per pershkrim me te detajuara shikoni “RASTET E VEQANTA TE PUNES NE “MODIN REGJISTRIMI”)

PRC	Tregon se vlera e futur eshte “cmimi”. Tasti perdoret per te shitur artikullin me cmim te ndryshem. Se pari sheno cmimin, pastaj shtyp tastin. Pas kesaj sheno kodin e artikullit. Nje shitje e tille eshte e mundur vetem nese parametri “Vlera e Llojit” e artikullit eshte vlere 1 ose 2.
X	Tregon se vlera e futur eshte “sasia”. Kur PEF punon me Peshore, shtypja e tastit pa shenuar paraprakisht vleren, do te beje qe sasia te merret nga “peshorja”.
⇧ X	Kur PEF punon me Peshore, kjo sekuence e tasteve do te beje qe te pranohet sasia nga peshorja 2.
BAR	Perzgjedh nje artikull me ane te barkodit te tij. Sheno numrin e barkodit te artikullit dhe shtyp BAR per ta shitur te njejtin.
VD	Shtyp kete tast per te anuluar shitjen paraprake
⇧ VD	Shtypni këtë sekuencë për të anuluar shitjen e fundit ne nje kupon ende te hapur ose te anuloni ne teresi kuponin. PEF ju jep mundesite e meposhtme: - Fshirja me zgjedhje te numri te artikullit (me tastin 1) - Fshirja me shenim te barkodit (me tastin 2). - Fshij te gjitha (me tastin 3). Per te anuluar te gjitha shtyp VD dhe ti shenoni perseri parametrat. Ky veprim nuk mund të kryhet, nëse parametrat e shitjes nuk janë të njëjtë si në shitjen që do të anulohen. Shënim: Operatori duhet të fusë të njëjtat parametra siç janë shtypur në kuponin në rreshtin që ai dëshiron të anulojë. Nëse ka ngritje/zbritje të bëra per artikull, ato do të anulohen së bashku me anulimin e shitjes.
C	Anulon të gjitha shifrat e futura para se të shtypet një tast funksional. Anulon çdo gabim, të shkaktuar nga shtypja e tastit të funksionit. Gabimet paraqiten në ekran nga mesazhi i gabimit "C".
STL	Shfaq nen totalin. Nëse ky tast shtypet pas një shitje të bërë, kjo do të bëjë që nentotali i kuponit të klientit të shfaqet në ekran.

TOTAL	- Shkakton mbylljen e kuponit dhe bën që pagesa të kryhet kesh. Nëse para se të shtypni këtë tastështë futur shuma që konsumatori ka paguar në kesh, ato shtypen si shumë totale ashtu edhe ndryshimin - nëse klienti ka paguar në kesh më shumë se sa duhej. Nëse ai ka paguar në kesh më pak para se sa duhet - bëhet një pagesë e pjesshme. Një pagesë e përzier është e mundur. Pasi të keni futur një pjesë të shumës së borxh dhe shtypni tastin e pagesës, shuma dhe lloji i pagesës shtypen. Në ekran është paraqitur shuma e mbetur që i detyrohet. Kuponi mund të mbyllet me një lloj pagese tjetër.
⇧ TOTAL	E hap sirtarin kur te iniciohet pagesa ose kur te mbyllet kuponi.
PY1	Ky tast perdoret per Pagesen me “QEK” Se pari shenon vleren. Shtyp Tastin PY1.
PY2	Ky tast perdoret per Pagesen me “KARTELE” Se pari shenon vleren. Shtyp Tastin PY2.
⇧ PY1 ose ⇧ PY2	Ky tast perdoret per Pagesen me “VOUQER” Se pari shenon vleren. Shtyp Tastet ⇧ PY1 or ⇧ PY2.
* Ose ⇧ *	Nëse nuk ka një kupon të hapur per klientin, ky tast përdoret për te ndryshuar gjuhën.
%+	Ngritja ne perqindje Me shtypjen e ketij tasti do te behet ngritja vleres ne perqindje te vleres se shitjes se fundit, ose nese tasti STL eshte shtypur paraprakisht – nrgrit vleren ne perqindje ne nentotal. Vlera e perqindjes mund te jete ne rangun 00.00 deri 100.00.

⇧ %+	Ngritja ne vlere -per ne artikull ose ne nentotal Perdorimi i kesaj sekuence te tasteve do te beje ngritjen ne vleren e shitjes se fundit ose nese shtypet tasti STL paraprakisht – shton ngritjen ne perqindje ne nentotal.
%-	Zbritja ne perqindje Shtypja e ketij tasti do te shkaktoj zbritjen ne perqindje te shumes nga shitja e fundit, ose nese shtypet tasti STL paraprakisht – e zbret vleren ne perqindje nga nentotali. Vlera e perqindjes mund te jete ne rangun 00.00 deri 100.00.
⇧ %-	Zbritja ne Vlere Ben zbritje ne perqindje nga vlera e shitjes se fundit, ose nese tasti STL shtypet paraprakisht – e ben zbritjen ne vlere nga nentotali.
Me e mbajt 0 ^*=:/?	Menyja Speciale 1. Sa ka kesh ne sirtar 2. Kontroll te stokut 3. Dergon ne server te ATK-së dokumentet e paderguara.
↑/ ↓	I shfaq ne displej te gjitha shitjet ne nje kupon te hapur. Shtyp tastet ↑/↓ për të kontrolluar të gjitha shitjet nga kuponi. Ky mod i punes mundeson: - shfaqjen e te gjitha detajeve te nje shitjeje: sasia e shitur, emri i artikullit, cmimi njesi, vlera totale dhe ngritjen/zbritjen nga shitja nese ka shitje. - per te anuluar shitjen duhet qe. Shtyp tastin VD ose ⏻. Per te dale nga ky mod shyp C.

Shitjet nuk mund të ekzekutohen:
- Nëse një nga regjistrat e shërbimeve të PEF është i mbingarkuar, puna mund të vazhdojë vetëm pas një raporti Z.
- Nëse shuma e sasisë dhe çmimit është më shumë se 10 shifra shumëzimi nuk është ekzekutuar dhe shfaqet një mesazh gabimi.

RASTET SPECIFIKE TE PUNES NE MODIN 'REGJISTRIMI'

Pranuar ne

-shtyp 1 nga <<menyja Kryesore >>;

-Ne displej shfaqet kursori per futje te pasvordit;

-Sheno pasvordin (pasvord i parac. eshte numri nga 1 deri 30) dhe shtyp TOTAL;

-sheno shumen “Pranuar ne”

-shtyp %+;

Paguar nga

-shtyp 1 nga <<menyja Kryesore >>;
-Ne displej shfaqet kursori per futje te pasvordit;

-Sheno pasvordin (pasvord i parac. eshte numri nga 1 deri 30) dhe shtyp TOTAL;
-sheno shumen “Paguar nga”

-press %-;

Perdorimi i “Barkodit” ne nje PLU

- Skeno me barkod skener nje barkod te nje artikulli ne meyre qe ta shisni ate.
- Shenimi-futja e barkodit nga tastiera. Sheno barkodin e nje artikulli dhe shtyp tastin BAR per ta shitur ate.
- Perdorimi i barkodeve te shtypur nga Peshorja. Ky barkod mund te perdoret ne metodat e pershkruara me poshte.

Barcode format when into barcode are specified the item code and quantity/weight:

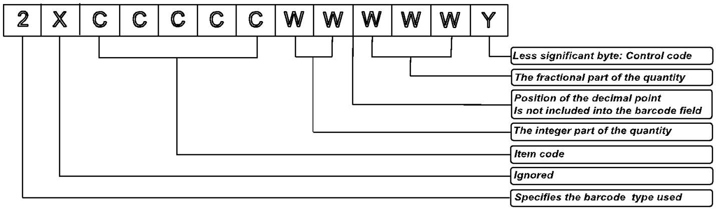

Ku:

X-Maska e Barkodit, e programuar ne parametrin “Prefix cod bare cantar” (Programimi -> Konfigurimi -> Parametrat e PEF -> Barkod Maska).

Shembull:

1.Nese “Maska e barkodit” eshte programuar me vleren”36”, atehere PEF mund te punoj me kete lloj te barkodit:

23CCCCC WWWWWY or 26CCCCC WWWWWY.

2. Nese “Maska e barkodit” eshte programuar me vleren ”2489”, atehere PEF mund te punoj me kete lloj te barkodit:
22CCCCC WWWWWY, 24CCCCC WWWWWY, 28CCCCC WWWWWY or 29CCCCC WWWWWY

Modi “KERKO” artikullin

Ky mod mundeson shfaqjen e te dhenave te artikullit.

Per tu futur ne modin “KERKO” sheno nr e artikullit dhe shtyp tastet [⇧] [PLU].

Nese nuk shenohet nr i artikullit atehere parametrat e artikullit te pare te programuar do te shfaqen ne displej. Per te ndryshuar numrin e artikullit perdor tastet [↑]/[↓] per te perzgjedhur artikull me numer me temadh/te vogel ose te skanoni barkodin me nje skaner barkodesh.

Jane dy mundesi per te dalur nga modet e pershkruara me larte:

-shtyp [⏻] per te dalur nga modi pa e shitur artikullin.

-shtyp [PLU] per te dalur nga modi dhe ta shesesh artikullin.

MODI X – RAPORTET E PEF

Perzgjedhja e Modit

Ky mod mundeson shtypjen e raporteve pa i fshire ato. Ne kete mod qaseni:

- nga << Menyja Kryesore>> shtypni tastin [2].
- Ne displej shfaqet kursori qe kerkon pasvordin e operatorit.
- Sheno-fut pasvordin dhe shtyp (ky mod eshte i qasshem vetem per operatoret me numra 24 deri 30 per te cilet pasvordi i paracaktuar eshte 24 deri 30) dhe shtyp [TOTAL].

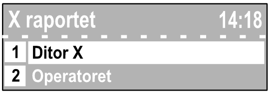

- Ne ekran shfaqen raportet qe mund te shtypen:

Per ta perzgjedhur raportin shfrytezoni tastet [↑]/[↓] dhe konfirmo [TOTAL].

Llojet e X raporteve

1. **Ditor X**

I cili perfshine:

- Qarkullimet e ndara sipas shitjeve, ngritjeve dhe zbritjeve;

- qarkullimet e ndara sipas llojeve te pagesave;
- qarkullimet sipas operimeve te anulimeve-korrektimeve;
- Vlerat “Paguar Nga” /‘Pranuar ne”;
- qarkullimi, “total Neto” dhe TVSH per secilen grupe aktive tatimore;
- numruesit e ngjarjeve.

2. Raport i qarkullimit sipas operatoreve

Ky raport mund te shypet per nje apo per te gjithe operatoret. Ky raport perfshine:

- qarkullimet te ndara sipas shitjeve, ngritjet/zbritjet (per operator)
- the turnovers divided by payment types
- the turnovers from 'void'/'correction' operations
- ‘Paid-Out’ amounts /‘Received-on-Account’ amounts.

3. Raport i qarkullimit sipas artikujve

Permbane te dhena per artikujt me sasi te akumuluar. Zgjedh artikullin e pare dhe te fundit ne rangun e artikujve. Per çdo artikull shtypet Kodi PLU, emri dhe sasia e shitur sipas artikullit.

4. Raport i stokut sipas artikujve

Permbane te dhena per artikujt qe permbajne sasi te akumuluar.
Per çdo artikull shtypet:

- Kodi dhe emri i PLU
- Sasia e stokut.

5. Raportimi i parametave te programuar te artikujve

6. Shtyp grupet e artikujve

Per secilin grup shtypen: numri, sasia e shitur dhe qarkullimi.

7. Kontrolli i stokut

Kjo meny, lejon:
- Caktimin e sasive te artikujve qe jane ne dispozicion.
- Shton sasine e stokut te ato ekzistueset.

MODI Z – RAPORTET ME FSHIRJE

Zgjedh modin

Ne kete mod qaseni:

- nga << MENYJA KRYESORE >> shtyp tastin 3.
- Ne displej shfaqet kursori qe kerkon pasvordin e operatorit:
- Sheno pasvordin (pasvord i paracaktuar eshte numri nga 26 deri 30) dhe shtyp TOTAL.

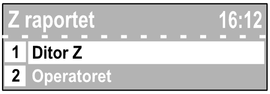

Ne displej shfaqen raportet qe mund te shtypen:

- Zgjedhja e raportit per tu shtypur behet me tastet ↑/↓ konfirmo me TOTAL.

Llojet e Z raporteve

1. Raporti ditor me fshirje

Pasi qe te shypen raportet, te gjithe regjistrat me shenime fshihen automatikisht:
- qarkullimi dhe vlerat e TVSH per secilen grupe tatimore;
- qarkullimet e ndara sipas menyrave te pagesave veprimet e anulimit/korrektimit;
- Vlerat e “Paguar nga dhe Paguar ne”.

Pasi qe është shtypur raporti të dhënat ruhen në një bllok të memories fiskale dhe regjistrat pastrohen automatikisht. Nëse pastrimi i artikujve është zgjedhur nga modi "Programimi" pas shtypjes së një raporti fiskal ditor, qarkullimi i artikullit nuk fshihet.

2. raport per qarkullimin sipas operatoreve

Ky raport mund te ekzekutohet per nje ose me shume operator. Shenimet e meposhtme shtypen:
- qarkullimet e ndara sipas shitjeve, ngritjet, zbritjet;
- qarkullimet e ndara sipas menyrave te pagesave veprimet e anulimit/korrektimit;
- Vlerat e “Paguar nga dhe Paguar ne”.

3. raport i qarkullimit sipas artikujve

Permbane te dhena per artikujt me qarkullim te akumuluar.

Raporti mund te ekzekutohet per nje rang te artikujve te dhene. E zgjedhni numrin e pare dhe te fundit ne rangun e caktuar. Dhe do te shtypen informatat si ne vijim:
- PLU-kodi
- Emri
- Grupi tatimor
- Sasia e shitur dhe qarkullimi sipas artikujve

Modet Tjera

Lidhja me PC

Ky mod sherben per te programuar PEF ose te shtypni raporte nga MF ose EJ (ZHKE) me ane te PC te lidhur me PEF.
Para fillimit të punës është e nevojshme të programoni parametrat e COM portit të përdorur për t'u lidhur me PC.

Memoria Fiskale

Ne menyre qe te qaseni ne kete MOD:

- nga <<MENYJA KRYESORE>> shtyp tastin [5].
- Ne displej shfaqet nje kursor qe kerkon te futni pasvordin e Operatorit.
- Sheno pasvordin (pasvord i paracaktuar eshte nr. nga 24-30) dhe shtyp [TOTAL].
- Kjo Meny shfaqet ne displej dhe ju mundeson te beni raport te MF, ndryshoni TVSH ose te programoni ID numrat.

1. Shtypja e raporteve

Kjo meny ju lejon te shtypni:
-raport te detajuar te MF sipas dates ose sipas numrit.
- raport te shkurt te MF sipas dates ose sipas numrit.

-historik te MF – shtyp te dhena per te gjitha ndryshimet e normave tatimore, hederin, regjistrimet ne PEF.

2. Te programoj normat e TVSH

Eshte e mundur vetem pasi te shtypet Z raporti.

3. Programimi i ID numrave

ID numrat mund te programohen vetem para regjistrimit te PEF.

Modi i Zhurnalit (Ditari Elektronik-ZHKE)

Per tu futur ne modin "Ditari elek.-ZHKE" :
-Kyçeni PEF. Ne displej te PEF shfaqet Menyja Kryesore.

-Shtyp tastin [8] ose me tastin [↓] leviz tek "9"). Dhe perzgjedhem me tastin [TOTAL];

- Zgjedh njeren nga opsionet e meposhtme:
:

1) Shtyp Kopjet

- -Z raportit
  - -sipas numrit
  - -sipas dates
- -Kuponet Fiskal
  - -sipas numrit
  - -sipas dates
- -Kuponet Jo fiskal
  - -sipas numrit
  - -sipas dates
- -Te gjitha
  - -sipas numrit
  - -sipas dates

2) VERIFIKIMI

Verifiko nje ZHKE – ky opsion kontrollon qe dokumentet e ruajtura ne EJ ose ZHKE jane te sakta.

3) Historiku i EJ (ZHKE)

4) Hap EJ (ZHKE) te ri

Ky opsion lejon që një modul i ri memories të përgatitet për t'u përdorur si një ditar elektronik (ZHKE) i ri. Një dokument me një numër të njëpasnjëshëm, data dhe koha e aktivizimit të ditarit të ri. Kjo mund të bëhet vetëm nga një Teknik i Autorizuar.

Modi i testimit

Per tu futur ne Modin e "Testimit":

-Duhet te kyçni PEF. Ne displej te PEF do te shfaqet "MENYJA KRYESORE"

-Shtyp Tastin 9 ose me tastin ↓ leviz tek "9)."Test" dhe zgjedhe me TOTAL;

Testet aktivizohen me shtypjen e tasteve respektive:

Numri i testit	Pershkrimi
1	Test i printerit
2	Test i displejit
3	Test i tastieres
4	Test i RAM memories
5	Test i FLASH memories
6	Test – leximi nga Memoria Fiskale
7	Test – shkrimi ne Memorien Fiskale
8	Test i plote i MF

9	Test i ores – data dhe ora e tanishme do të tregohet derisa skadon 1 minutë nga fillimi i këtij testi ose derisa të shtypet ndonjë tast.
10	Shtyp parametrat, qe e identifikojne PEF dhe Shumat kontrolluese te Firmuerit.
11	Ciklike - janë kryer të gjitha testet nga 1 ÷ 6,10
12	Test i COM portit
13	Test i GPRS
14	Test i baterise
15	Kripto Moduli

enternet

ENTERNET SH.P.K
Prishtine, Kosove
info@enternet-ks.com
www.enternet-ks.com
+383 38 603 231